北京日報

Peking Yih Pao,

CHEN KIANG HU-TUNG.

本報在東城鎮江胡同　電話東局一百五十一號

分館在外城李鐵拐斜街　電話南局六百四十五號

中華民國六年　舊歷丁巳歲　西歷一千九百十七年　本報星期日單出正張

天津分館在東馬路　天津電話五百七十號　中華郵政特准認為新聞紙類

本報報費價目

本報告白價目

感謝良醫江君逢治

是良醫也

京津大律師法學士包世傑總事務所北京南柳巷益世報社

（接洽時間每晚八時至十一時）

招商局新銘快輪準

新歷六月二十九號　舊歷五月初二日　早開往煙台上海　本輪帳房謹啓

大房出售

有吉房一所座落宣武門內後王公廠正房罩房馬號等共一百餘間木料工程極為堅固氣象亦極宏敞如有願購者請到尚宅後門與管事人程明軒接洽可也

交通部唐山工業專門學校（原名路礦學堂）招考新生廣告

報名處　天津京奉鐵路管理局　漢口青年會　上海南城上海中學校　廣州長堤羊城置業保險公司

資格　十七歲以上當中學畢業或與中學畢業程度相當國文通順英文能直接聽講者

攷試科目　國文　歷史　英文　英語　高等算術　代數　平面幾何　物理學　化學　地理　器具圖畫（最注意者為英文算術國文除國文外俱用英文考試）

考試地點　天津東馬路青年會　漢口青年會　上海南城上海中學校　廣州廣東公立高等範師學校

學額　土木工科預科八十名

年齡

報名日期　自登報日起自七月十五日截止（報名時應繳四寸半身相片一張報名費二元無論取錄與否概不退還）

考試日期　六年七月二十左右

學則及招考章程　報名時取閱

北京菸酒商業銀行廣告

本行遵照中華民國公司條例集資五百萬元經理商業銀行各項事務在北京設立總行天津上海漢口分行及各省會商埠均有代理機關辦理滙兌等事本行擇於六月十一日即陰歷四月二十二日開幕營業　西柳樹井路南　電話南局二千七百廿六　煙酒商業銀行謹啓

國立北京農業專門學校招生廣告

入學資格　年在十八歲以上二十五歲以下曾在中學畢業或與有同等學力者

學科及修業年限　本校設農學科林學科修業年限三年另設豫科修業年限一年（但應試者不得志願考授預科目錄取名生中成績稍遜者歸入預科補習）

體格檢查　試驗畢舉行體格檢查一次

報名及試驗地點　北京在後孫公園安徽公學　上海在西門內梅溪學校

試驗科目　國文　英語　數學（代數三角幾何）理化（物理化學）博物（動物植物礦物）圖畫（用器畫）

報名日期　北京上海均七月十日起報名須呈驗畢業或修業證書親填志願書並繳最近四寸半身相片一紙試驗費洋二元所繳試驗費無論應試與否概不發還

試驗日期　十三日起分場試驗

（簡章可向報名處取閱）

國立北京工業專門學校招生廣告

資格　中學畢業及與中學畢業程度相當者

學科及修業年限　預科一年本科三年本科內分機械電氣機械應用化學四科投考者應就四科中擇定二科

報名及試驗日期　七月十日起北京在西四牌樓北祖家街本校上海在西門內梅溪學校報名親填履歷呈驗文憑繳最近照片一紙試驗費二元七月二十三日起考試

試驗科目　國文算術代數幾何三角物理化學英文圖畫

簡章　在報名處取閱

國立北京大學招考廣告

本校分科預科定于本年九月開學時添開新班文科添哲學中國文學中國史學英文學各一班預科一班理科添數學理論物理學化學地質學各一班預科一班法科只添預科一班資格本科以與本校預科畢業生有同等學力者為限預科以中學畢業或與中學畢業生有同等學力者為限試驗科目本科國文外國語數學歷史地理理化博物大意法科預科均與文科同本科國文英文數學理化預科國文外國語數學理化博物北京自六月十日起至七月六日止在東安門內景山東街本校報名上海自六月十八日起至七月十三日止在徐家滙工業學校報名志願入學者屆期攜帶半身四寸相片二張試驗費三元（本科）或二元（預科）及畢業證書親來報名候期試驗簡章逕向報名處索取可也（招考簡章及試驗科目程度自五月二十八日至七月六日每逢星期日詳見本報）

國立北京醫學專門學校招生廣告

（一）資格　中學畢業及與中學畢業程度相當者

（二）試驗科目　國文外國語（英語或德語）數學（代數幾何）物理學化學博物學身體檢查

（三）報名日期　自七月一日起可至後孫公園本校填寫履歷并繳最近四寸半身相片一紙試驗費二元繳後概不發還

（四）試驗日期　七月二十日起分場考試每日均自上午八時開始

（五）校章摘要在報名處領取

國立北京醫學專門學校附設產婆養成所招考女生廣告

（一）資格　體格健全有高等小學畢業文憑或有同等程度者

（二）年齡　自十六歲至三十五歲

（三）試驗科目　國文及淺近普通學檢查體格

（四）報名日期　自七月一日起可至後孫公園本校填寫履歷并繳最近四寸半身相片一紙試驗費一元繳後不論錄取與否概不發還

（五）試驗日期　八月五日上午七鐘三十分在本校考試

（六）學費　概不收取膳宿自備

（七）簡章在報名處領取

本報各處分館

一在開封城內馬道街　一在彰德府鐘樓後　一在鄭州福壽街　一在保定府門口西路北　一在濟南後宰門街　一在奉天城內民政司對過　太原城內鼓樓街一在　一在漢口後花樓

盧穀啓事

穀於本年五月一日已將金星人壽保險公司北京分公司總司理一職辭退自五月一日所有該分公司一切事務均與穀無涉

中國銀行啓事

本月二十一二十二兩日為本行半年結賬之期照章停止營業兩天特此佈告

中國　殖邊　新華　交通　鹽業　銀行啓事

現屆夏節於本月二十三日（星期六）二十五日（星期一）照章放假兩天特此佈告

外交後援會會計朱念祖辭職啓事

鄙人經手收到捐款中鈔兩千元交鈔兩千元除由庶務黃君贊元手取用中鈔一千三百元交鈔六百元尚除中鈔七百元交鈔一千四百元已如數交於會計恩右華手收儲存以後會中款項出入及一切進行概與鄙人無涉特此奉告

啓明日報出版之先聲

還者政象紛紜言論衰歇不有司直曷定國是本報用承其乏應運誕生對政府竭獻芻蕘之誠對社會盡忠告之責不辭瘏口一本良心泣涕陳詞願供商榷定於本月十七號出版如有刊登告白以及購訂本報者祗問後孫公園本社接洽可也　電話南局二九八七

京師華商電燈公司廣告

本公司定於六月一日即舊歷四月十二日起每日自上午九點鐘發電燈光綫上皆有電氣經過千萬躲避以防危險為要特此廣告

律師張玉崑廣告

本律師辦理京師各級法院民刑訴訟事件及平政院行政訴訟事件並代理其他法定文件如有以上列各件見委者請即日駕前門外苦嶽胡同本事務所接洽可也　電話南局三三五三號

五大股分有限公司各股東鑒

啓者本公司遵照公司條例業經呈請農商部批准立案在案各股東應繳股款前由本公司直接收款茲為便利股東交款起見特託下列各銀行號代收諸君交股請即逕赴下開各處交納製取收條可也　計開　北京　新華銀行　交通銀行　天津　晉豐銀號　永亨銀號　交通銀行　漢口　浙江興業銀行　中國銀行　交通銀行　上海

大利公司廣告

啓者本年陰歷五月為第六屆發息之期茲因金融影響南洋滙兌未到京師日內票現懸殊擬稍待和平以免兩耗特展期六月發付屆時當再定期登報通知京津股東也謹啓

吉房出售

東安市場北路西鋪面房一所計樓房上下大小共二十一間賣價三千二百五十元每月房租二十六元有願買者請向丁街北路西祥陞木廠領看

新式四川杯櫚夏帽運到

批發處北京賓宴華樓民益工廠　分售處東安市場華盛國貨莊勸業場義盛昌　專售處天津南市民益工場北馬路工業售品所

村上牙科醫院

前東京帝國醫科大學醫員　牙科口腔外科醫員　原日華同仁醫院牙科主任　牙科醫士村上龜十

專理口內各病症及鑲牙補牙洗牙　各界諸君患牙病者請惠臨一試

住東單牌樓二條胡同門牌十號　電話東局一八四八號

壯陽奇效納拉膏

此膏乃開普蘭地方所出之納拉草根本醫生用化學提出納拉草之純精其功效端在於內外腎屢試屢驗本醫生悉心研究用此納拉精配合貴藥料製煉成膏功力尤大在半小時內則顯奇效凡患陽痿陰虛之症請購貼之以保真元及婦女白帶一貼即愈真有乾坤融洽之功為壽延年之妙也治精調不固夢遺滑精精冷精濟懈以補子腎虧陽痿下元虛冷背脊刺痛腰骨酸痛婦女血崩血漏子宮寒冷白淫白帶久不受孕屢遭小產經水不調趕前錯後行經肚痛凡患以上各病者速貼納拉膏為對症之妙品也每張大洋一元每打大洋十元經售處前門外觀音寺賓安華樓二層樓上中華藥房外埠函購祈用現洋或郵匯票如郵匯不通者一二三分郵票亦可藥當日回件　香港美德利西藥公司謹啓

回春大藥房廣告

本藥房因修理門面告竣於五月十九日即陰歷三月廿九日起一月內各貨一律九折並贈紀念優待券以副惠顧諸君之雅意　北京前門外大柵欄回春大藥房本主人謹啓

Price of Gasoline Reduced

$0.98 per Galon.

SHELL MOTOR SPIRITS

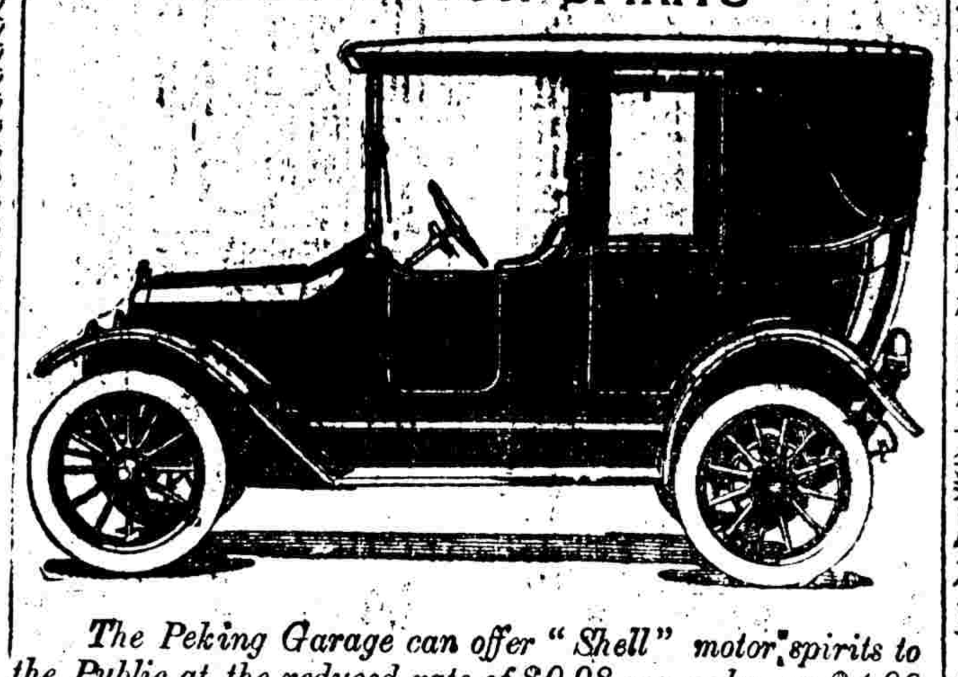

The Peking Garage can offer "Shell" motor spirits to the Public at the reduced rate of $0.98 per galon or $4.90 per 5 galon Drum. We also hundle the best lubricating oils and all accessories at the lowest market prices

GARS FOR HIRE & SALE

Tel. 1800 E.　26, Kang Yu Hutung

北京醫院

院長　醫學士　侯希民　產科女士　乘子勝

接生　住院　注射　種痘　檢驗等隨時應需

院址　順治門內石駙馬大街電話南局四百十三號

首善醫院

順治門外大街路西　電話南局九七一

門診時刻如左　出診隨時

九至十一點　醫師蘇達科

十一至二點　院長方石珊

二點至五點　醫師馬鼐禍

五點至七點　女醫師瞿姚英乃

產科女士孫淑貞接生　女醫師瞿紹衡

病室分四等

日華同仁醫院

內科小兒科　院長醫學士　小菅勇

　　　　　　岡山醫學士　砂田庫太郎

外科　醫學士　平山遠

產科婦人科　皮膚泌尿科　醫學士　佐波古直明

耳鼻咽喉科　眼科　醫學士　二本杉欣一

診察時刻由六月初一日起如左

午前　自八點鐘至十二點

午後　自二點鐘至五點

東單牌樓三條胡同　電話東局五四五號

天津南開學校招生廣告

本校現訂於八月十六日招考新生欲知詳細章程請函索卽爲奉寄此佈

山東嶧縣中興煤礦公司開股東會廣告

本公司訂於本年七月一日卽舊歷五月十三日下午二鐘在天津意界二馬路本公司開第七次股東常會報告上年營業情形議決分派上年餘利并報告添收新股及修訂章程凡我股東請於開會前五日將本名及住址到本公司註冊并將股票暫存公司換取憑條作爲蒞會證券以便招待除函達外特此通告　中興煤礦公司董事會啓

中興煤礦新股東鑒

本公司本年股東常會業已訂期登報通告惟新入股諸君原訂舊曆四月底將第二期股欵收足卽憑收據換給股票現在爲期已近務祈於□□持收據赴天津意界二馬路本公司換填股票以便屆時蒞會幸勿延誤爲盼　中興煤礦公司董事會啓

命令

大總統令

參謀總長王士珍呈請任命孔憲芳署徐海鎮守使署少校參謀應照准此令

德侵僧格德勒格爾扎布達凌阿均給予三等嘉禾章此令

中華民國六年六月十七日

大總統指令

令暫代國務總理江朝宗呈核甄用合格簡任職任用人員擬請照章分發由呈悉蔣鴻淮以簡任職分發江蘇交該省長照章任用此令

令新疆省長兼署督軍楊增新呈遵（下所如到）省已滿一年縣知事段永恩等出具切實考語由呈悉段永恩等均准其留新任用交內務部查照此令

中華民國六年六月十六日

部令

內務部令

派孫培彭祖齡陳彥彬黃尊三劉駒賢劉濟康聶元鶯梁秉銓接收衆議院秘書廳文卷款項器具此令

派劉馥顧鼇嚴家幹畢厚張步兵先秦錫純言雍然胡緯接收參議院秘書廳文卷款項器具此令

委任技士邵從燊驗收湯山至沙河馬路工程此令

交通部訓令

據江陰商辦電話局呈稱現擬推廣綫路東至后塍楊庫等處西至申港等處南至月橋青暘等處北至黃山港等處各該綫路均不逾本區域二十里用特繪圖呈請批示等情查商辦電話其綫路區域應以所在之城廂爲限如在指定區域以外推廣綫路設立專綫必須查明實與電報權利無礙並經部核准方可展設仍不得逾本區域二十里茲查閱所呈之圖其推廣之綫悉與電報綫幷行究竟與電報有無窒礙所指四至是否悉在二十里以內其推廣之綫是否爲某家專用抑於推廣之處偏設電話仰該局先行查明妥議具復以憑核辦此令

內務部指令

令京兆尹王達呈一件修築湯山至沙河馬路工程告竣請派員驗收由呈悉茲派本部技士邵從燊前往驗收仰即轉飭知照此令

緊要新聞

▲各督軍昨電要求五事

各督軍昨日會銜電呈總統要求五項一改訂憲法二召集國會三慎選閣員四優待清室條件加入憲法五赦免帝制嫌疑犯聞其中最爲注重者則在慎選閣員及閣員之資格至外間所傳推段推李諸說電文中尙無何等之表示云（地）

▲要求條件與取消獨立

昨午張紹帥入公府會議列席者爲王聘老江代理諸公紹帥提議各督軍要求五項均經極峰許可惟請早日一致取消獨立紹帥當允立電各督述明情形幷電各督督軍專候要求條件之電覆始克一致取消獨立以期貫澈始終云（黃）

▲各省一致取消獨立有明日發表消息

各省取消獨立明文聞已決定明日發表均取一致行動以貫澈督軍團之初志幷聞已約定不得單獨行動云（元）

▲馮副座浙督軍促李就職

馮副座昨早致李仲帥急電一通促李速行就職聞電文中有值此危局務望以國家爲重不可使中央久陷於無政府地位祇冀愼選閣員使强固內閣成立不妨犧牲個人等語又聞浙督軍楊善德亦來電勸李對於個人出處不宜過事審愼總期卽日就職云又東方通信社上海電云據南京電稱馮副座極希望責任內閣之早日成立曾電中央請李仲帥早日組織內閣云

▲春藕軒張王力任疏通

李內閣自與張紹帥晉京後日在公府會議王聘老力勸李仲老從速就任以平政局李因各方面尙未一致未允担任聞昨日在春藕軒談話張紹帥與王聘老俱允爲李內閣極力疏通云（謳）

▲張王二老之南北調和

粵桂滇黔川湘等省近日迭電來京大致對於時局頗鳴不平措詞甚爲悲憤前日（十六）張紹帥與王聘老在府會議後卽聯名拍電至陸巡閱使榮廷請其極力調停昨日（十七）又電獨立各省分卽速撤軍隊以便措商云（謳）

▲李仲帥仍辭內閣

內閣問題停頓多日李仲帥恐遷事延擱於政局殊有防礙若遽莽就職又恐各方面未能一致將來辦事當必困難故昨又向元首仍辭內閣當經元首暨王聘老盡力慰留云（元）

▲王聘老力辭總理

日來總理問題推段推李未壹一致昨有某要人仍勸王聘老勉任其難王當力拒云若必須吾担任總理併以前答允担任陸軍一席亦不願就等語窺其旨意頗甚堅決云（天）

▲魯督倪省長之內閣主張

張紹帥前電各省通告担任內閣問題昨聞魯督軍張懷芝及安徽倪省長均有覆電極端反對李氏繼任內閣魯督主張推田文烈爲總理倪則主張擁段芝泉復職云

▲懲辦四凶條件之刪除

督軍團要求條件內有懲辦四凶一條張紹帥本有否認之意復因西南六省對于該條件尤爲反對近日在公府會議已將此件刪除矣（國）

▲盧軍使派代表與平和會

東方通信社上海電云張紹帥爲解決時局起見擬在天津組織平和會議電請各省派代表來津與會現淞滬護軍使盧永祥氏已接到紹帥電報大約不日卽派代表北上云云

▲總參謀處待內閣成立始允撤消

自解散國會後西南六省舉起反對近日來電甚多張紹帥電告雷震春請渠撤消總參謀處以便調停聞天津方面主張須待內閣完成後始允解散（詩）

▲陝省電數陳督五大不法

陝西方面事變發生日前本早有此消息旋據陝省代表雅壽麟君來函言連日尙接陳督軍文元寒等日來電可信關中斷無紛擾情事陝省長李根源已經交卸代陝省長李夢彪來電言前省長遷往督寓鄰右斷不至於危害各等語本報當經節略函中大意登諸前報隨又得陝代表抄錄代理陝西省長李夢彪來電言陳督軍離任並無其事乞釋廑念李夢彪成叩云云但昨日又據防員來函言陝西督軍陳樹藩被王飛虎等迫令出陝經政府電往詰責聞該處昨日已有復電列舉陳樹藩在陝五大不法各情形王聘老以私人資格電詢李根源云合併錄出以俟查致（閑）

▲勸阻懸掛參謀處門牌

共同通信社云雷震春到在北河沿住宅擬將由津携來之軍務總參謀處門牌掛於門首事爲代理國務總理江朝宗所聞深恐人心爲之浮動且恐與中央之參謀名目未免混已向雷氏勸阻云

▲王督軍派員晉京調解向津疏通

武昌王督軍通電各省取消獨立撤回軍隊已紀昨報茲聞王督軍擬具宣言書與湘贛兩省督軍會銜派員呈賫中央參與調解外幷派第二旅旅長孫傳芳令其赴津向總參謀處疏通意見勸解讓步並面諭孫氏轉達中有云諸公匡時愛國豈讓占元特恐走於極端致召外患務望勉抑義憤顧全大局云

▲西南六省之不平鳴

頃由某方面傳來消息云粵桂滇黔川湘六省業已聯合有組織臨時政府之說對于日前獨立各省分頗有所詰責云云記者深願此說之不確南北各退讓一步以求大局之安也姑誌之以待輿論之研究（詩）

▲電令鄂督注意川湘防務

東方通信社漢口電云湖北王督軍於十七日接北京政府電令其注意湖南四川南方面之防務云

▲東電報粵軍隊出發消息

東方通信社上海電云十六日夜上海方面接廣東電傳消息謂粵當局與民黨各首領協議之結果決定組織軍隊三師由朱省長慶瀾統率向湖南方面進發但因軍費軍器及其他之關係一時能否卽日出發實屬疑問云云

▲孫洪伊接滇督電告起兵

東方通信社上海電云孫洪伊在滬接雲南唐督軍電稱滇省決定起兵業已下動員令卽日出發又通電各省聲明其宗旨幷希望對於軍事上之策畫積極進行云

▲東報言民黨擬在滬召集議會

十四日大阪每日新聞云民黨議員已陸續離去北京向上海方面出發擬在滬召集議會並計畫派唐紹儀或張繼赴日本與日本民黨聯絡籍以疏通南方面之意見云云

▲趙督軍請宣示中央辦法

聞河南督軍趙倜有電致中央請王聘卿會同張定武通電各省宣示中央辦法令各省一律撤兵該督軍並擬自請處分云

▲漢陽兵工廠運槍彈赴岳

東方通信社漢口電云湖北督軍王占元允岳州吳司令之請求十六日夜由漢陽兵工廠運送槍彈二百箱赴岳州湖南之軍隊目下進駐湘陰兩軍正在對持云云

▲張定武行動日紀

共同通信社云張定武於昨日（十七日）上午十一時半前往總統府蒞大總統招宴下午二時半辭出特往定府大街慶王府拜謁振貝子併禮拜慶王靈位再赴十剎海會賢堂觀劇以資遣興云

▲張定武宴客演劇

共同通信社云昨日（十七日）張定武在十剎海會賢堂宴客演劇其戲目爲富連成班方連元之演火焜何連濤之艷陽樓小翠花之得意緣余叔岩之打棍出箱其餘爲王蕙芳及票友等之拿手好戲極稱盛況云

▲海拉爾蒙匪投誠

十四日大阪每日新聞云據黑龍江電稱日前侵入海拉爾城之蒙匪首領色得楞巴拉現已投誠民國且承認任少將所率之第二旅軍隊三千人進駐海拉爾城云云

▲洮南亂黨就撫

共同通信社載洮南通信云洮南縣正北數百里有亂黨數百名在地面擾亂私通蒙匪圖謀不軌幸賴軍界要人率兵多名前往收服日前經逃散二百餘名其餘二百餘名率領進城聞已電稟上峰擬編入後路巡防未識能否邀准云

▲張谷南行之關係

近來民黨人物紛紛南下若將圖大舉者然據聞其間最令人注意者卽司法總長張耀曾農商總長谷鍾秀此次南行與民黨方面頗有接洽云（政）

▲鈕督辦准假一月

煙酒事務署督辦鈕傳善辭職赴津已紀前報茲聞辭呈上後迄未批准已批給假一月云（地）

PATHE PHONS-CIMENA-CHIN

法商 百代公司廣告

啓者本行由去年新買之唱盤現已到津　小香水拾萬金　劉鴻昇鳳楊廣敲骨求金　楊小樓連環套　小李英黃金台　劉寶泉戰長沙　白雲鵬長板坡　廣小川風雨歸舟　王紅寶[illegible]　客跑門並有蘇廷奎王少奎金小寶高玉芬七盞燈丁鳳九萬鐵柱等合唱趣笑各片以及各名角縱要等賜顧君還是幸　法界中街　電話一千四百三十四號　本主人啓　京北分館處前門外觀音寺街路南瑞記商行

聲明

閱十一號畲世法君甲寅北京時報等報載佑慈等謁見總統陳述段閣傳說是日佑慈等謁見係因時局阽危質問如何解決並無涉及陸幹卿對於督軍團之事除已函請各該報更正以符事實外特此聲明　蘇佑慈　黃明新　王欽宇　許蛸嵩仝啓

天津華昌火柴有限公司發給股息紅利啓

敬啓者本公司上年度營業年結分配股息合紅利共壹分八厘二毫五月十三日由股東常會議決零數二毫捐充醫院經費每股應得行平銀四兩五錢正茲定于六月十五日起在本公司賬房分發除函告外合亟登報此佈

總稅務司安格聯啓事

啓者民國三年內國公債額原爲一千六百萬元嗣又增加八百萬元四年內國公債額爲二千四百萬元惟付息一事中國政府新近改訂辦法目下及嗣後應付之利息由政府將足敷保息之現款交由總稅務司一手擔保管理台行登報廣告俾執債票者遇知此佈

萃文中學及高等小學招生廣告

報名　自登報之日起至七月十五號止
考期　七月十六上午九時
校趾　西四牌樓禮路胡同
課程　以漢文英文算學爲主其餘凡中學高小所應有之學科亦各撮要教授
資格　凡有初小畢業文憑或同等學力者得考高小一年級得有高小畢業文憑或同等之學力者得考中學一年級
年限　高小三年畢業中學四年畢業
費用　學費每年十八元分三季交納膳費每月四元宿費每月一元
報名費　報名時須交報名費一元取錄與否概不退還
試科　漢文英文算學
插班　本校中學與高小各班皆擬添招插班生凡有同等學力者均可考試插班
額數　共取六十名

京綏鐵路介紹仕商遊覽湯山名勝廣告

啓者查湯山溫泉爲本路名勝之一距沙河站二十餘里由站至湯山之馬路現經修築工竣備有人力車來往載客該處並設有新式洋飯店每房附設浴池引注泉水清潔異常仕商如往遊覽擬當日來回者由西直門乘八點二十分第八次車至沙河站換乘人力車約十一點半可到湯山下午二鐘半乘人力車回站改乘四點三十八分第七次車六鐘卽可回至西直門恐未遇知特此登報廣告

律師江天鐸啓事

每日午前九時至十一時在寓接見以訟事來訪之客過時由本事務所書記接洽謹此奉白　本事務所順治門大街萬家花園電話南局八百五十五號

津浦鐵路管理局貨車通行廣告

本路所有南北往來各次貨車已于六月九號照常通行此佈

奉天鍾鼎氏治耳萬靈油

本藥油經驗有年純係揀選中國珍奇藥品煉製成油專治耳內外痛膿血油濕聾臭府漏鳴疼聾等症兼治口鼻頭面外科上下一切瘡痍無論遠近年限所得之無不奏效神速定價每瓶大洋一元寄洋西購者郵費本居自備（療法詳注本藥發票）總發售處奉天小南門裏監獄胡同路南鍾鼎居　特約代售處北京前門外大柵欄中西大藥房同春大藥房屈臣氏大藥房保太和大藥房華洋德勝門外華勝棧　奉天吉林賓江各埠大藥房洋貨店均有代售就近購買爲幸

徐志芸先生醫例

先生研求醫學垂二十年先後服官京內外暇應人召凡疑難雜症經其施治無不應手獲效嗣復來都供職活人尤多同人等咸勸於公暇時以醫濟世得其同意爰代訂醫例如左　上午八鐘至十一鐘下午四鐘至九鐘爲出診時刻　東城南城均四元　西城北城暨內城以外均六元　車資均加一　附診一方一元　過遠另議　非上列鐘點時內急病特別應召照例加半　黎明深夜倍之　貧不計　門診不候　寓東四牌樓馬市多福巷西口內門牌十三號電話東局一千三四六　由稅務處轉知　介紹者周馥孫寶琦蔡廷幹田文烈張廣建趙椿年周學熙王錫彤朱彭壽曾述棨陳夔宋壽徵文溥徐致善張錦白育良傅增湘黃鍋銓周學煇楊家詮

辦法（一）分號掛號收費二枚銅元二枚小洋二角藥價及手術費從廉（二）門診時間每日上午十時起至十二時止星期日停診（三）收費病房分附設產室如有產婦入院生產者一切費用及伙食概不收取
地址宣武門外…電話南局四二二七六號
病房（一）…凡病人診察費…

雙合盛啤酒汽水製造廠
五星啤酒汽水乃華商獨力製造自出世以來風行海內勿論中外人士一經嘗試無不稱口贊揚在此酒此水未問世之前吾國之博雅君子愛國名流均用外貨外酒之輸入每年剝收中國金錢甚巨由此啤酒汽水出世之後均購華貨而不用外貨云愛國熱忱所致亦由此啤酒汽水精良遂能得一般人士之歡迎也
製造廠在廣安門外車站電話南局三三六五號　分銷處兵部窪中…
此效果與此以往仿冒再同時共需提倡足使外貨不得侵入國界挽回利權…代理電話南局三三二號

▲▲湘督軍請款賑災●●●●●●

湖南武陵道所屬之南縣日前於該縣之東鄉地方忽發蛟水冲壞田地廬舍淹斃人民無算昨由譚督軍電請大總統速撥巨款散放急賑云（江）

▲▲奉督軍派馬顧問來京●●●●●●

奉天督軍公署馬顧問因某項緊要公務奉張督軍命由奉晉京昨已由京奉快車抵京云（公）

▲▲尹昌衡出京抵滬情形●●●●●●

前四川都督尹昌衡自去年共和復活後即由大總統委充公府顧問現尹君特于日前由京乘輪赴滬暫住法租界白爾路鴻儀里洪某寓所頗受民黨中歡迎云

▲▲民黨首領反對解散國會●●●●●●

十七日天津日日新聞云孫文唐紹儀岑春煊等民黨首領對於此次中央下令解散國會一事極力反對且宣言無論到若何境地必竭力抵抗且希望日本之援助云云

▲▲浙督電明軍隊不穩之訛●●●●●●

東方通信社上海電云此間盛傳浙江取消獨立軍隊有不穩之說楊督軍善德特電聲明謂張紹帥曾通電請各省同時取消獨立故浙省未便單獨取消滬上所傳浙軍隊不穩之說均不確實云云

▲▲薩鎮冰請保府諮議未釋●●●●●●

總統府諮議官陸軍中將楊木杰原籍雲南前因乞假回籍道出滬江因身畔攜帶手槍一支及子彈一百十八粒被關員於輪次查覺以其並無護照應照私帶危險物品辦理解由地方廳訊問之下當經驗明證書委狀等物知該中將確具有軍官資格故即解送護軍使署核奪一節已誌前報茲聞海軍總司令薩鼎銘以在都時曾與該中將認識茲事既無多大處分似不妨用個人名義保而出之故特派與楊杰熟識之人前詣軍署認明確係楊杰本人遂函請盧使准予保釋而盧使以此事業經電致中央應俟中央覆電如何再定行止惟既有薩氏來函願保似又不便拒絕當以一俟訊問明白即當如命辦理函覆薩氏查照云

▲▲皖魯黨人赴粵投効人數●●●●●●

日前皖魯等省宣告獨立後該省民黨中人物日來已紛紛到滬近因粵中有組織軍事消息乘輪赴粵投効者其數不下二千人云

▲▲上海議員通訊處規定時間接待議員●●●●●●

國會解散後國會議員紛紛南下議員褚輔成等特在上海法租界愷自爾路二百七十八號組織通訊處等情已紀前報茲悉該處已於本月十五日起每日由午後二時至四時止接待兩院議員云

▲▲日本拓殖局及滿鮮鐵路歸併詳誌●●●●●●

東方通信社東京電云日本法制局長官調查案中之統一殖民地行政及統一滿鮮交通機關兩案業經內閣審查完竣不日將向樞密院諮詢一切其內容大體係廢止現在朝鮮鐵路局官制委任南滿鐵路公司經營該路所有朝鮮鐵路局人員均一律罷免改用南滿鐵路社員至統一殖民地行政一案則將向來朝鮮關東州台灣樺太等處之行政事務分屬於內務外務陸軍三部者由該三部畫出歸新設之直隸內閣拓殖局經理其長官爲受親任官之待遇其經費則向特別議會要求通過俟通過後即行發表該局之官制云云

▲▲日本預算之內示●●●●●●

東方通信社東京電云日本政府於十六日招集上下兩院各派代表者於總理公署開預算內示會示以將來向特別會議提出之追加預算案綱要內容歲入經常門千六百二十九萬二千五百九十二圓臨時門千七百五十六萬千七百三十六圓共計三千三百八十五萬四千三百二十八圓歲出經常門四千一百十八萬一千五百八十八圓臨時門四千七百十萬二千九百三十三圓共計八千八百二十八萬四千五百二十一圓兩相比較歲入不敷五千四百四十三萬零二百九十三元云云

▲▲公電彙誌●●●

交通部收鳳凰廳電報局來電交通部鈞鑒沅鳳綫路因發蛟水冲壞桿綫甚多一時難以修復所有鳳局各報暫由辰谿局代轉俟綫路修好再據實呈報謹先電聞鳳叩微

交通部收廣州陳村電報局來電交通部鈞鑒陳至良支日綫阻據勇回稱在烏江地方斷十七丈飛桿一根海面相距約四百丈有奇現因西流暴漲潦水遄急萬分一時勢難修復所有各費局之電暫乞郵寄謹聞陳村叩歌

交通部收宣威電報局來電交通部鈞鑒連日雷電交加山水陡發本日滇威兩綫均係漏電已於今晨加派工丁分頭查修奐特呈宣威叩魚

交通部收湘潭電報局來電交通部鈞鑒潭水加漲丈餘低窪處綫桿均被水淹已派工丁僱划梭巡特聞湘潭局叩麻

交通部收福州電報局來電交通部鑒自六月起浦城轉報因中途雷電至七日十五點三十分始能與上海在快機工作積報百餘張謹聞福叩陽

交通部收福州電報局來電交通部鑒自六日起大雨尚未停歇北二三綫至水口被水所阻頭綫浦城轉報南福汕直達謹聞福叩庚

交通部收興寧電報局來電交通部鈞鑒東多日大雨傾盆洪水暴漲東門外堤塌電桿冲失四根江日督飭工丁僱船設法用竹支起修通歌日復被冲倒經再僱船設法修通惟連日仍大雨不止水勢復漲沿河桿綫被淹多日恐復有斷失之虞謹先電聞興叩庚

交通部收廣東潮州電報局來電交通部鑒韓潮東路下午綫阻現因潦水飛漲無船肯往待俟水勢稍平定即僱船前往查修謹電奉聞潮嘉棠叩青

本京瑣聞

◉追悼法政學堂喬監督

前京師法政學堂監督喬公茂萱前月在京逝世該校畢業學生等於昨日本月十七日在全蜀會館開會追悼并開國立北京法政學校追念喬公經營創造之功致送賻金四百元云（來）

◉財政部案續審延期原因

地方廳續審財政部案延至下星期一（即十八日）已誌前報茲聞此案繼續開審日期延遲之原因係因第四次開審時被告人與各律師辯論太長計費六小時之久而該廳速記只有兩人不足輪班換替以致筆錄（即速記錄）盈冊譯繹編輯需時是以延至下星期一（十八日）始得開庭云（言）

◉嚴令通用新輔幣

步軍統領京兆尹警察廳同奉財政內務兩部咨令嚴令京民務照十進通用五角二角等新輔幣否則照銀行則例九條懲罰（言）

要件

平政院關於安徽官產放墾侵奪民產之裁決書（續）

（乙）答辯要旨（子）查民田科則以歷年秋成徵冊爲憑古浪湖額設民田五十九頃二十二畝零每年查辦秋成既就額設田畝分爲災田熟田應徵科則概以八分六厘零計之歷年秋成徵冊不過災田列爲緩徵熟田列爲應徵非熟田徵銀八分六厘零而災田別有科則也至志載田即爲高田湖田即爲低田而徵收之科則高低無異該民等謂志中並無每堡額設熟田多寡之說不知州志所載現在成熟田二千三百五十九頃有奇即秋成冊四縣全縣之額田州志記其大概故無每堡額設熟田多寡之分而秋成冊爲徵銀張本故分堡詳晰五百九兩有奇之額銀爲古浪湖堡額設民田應徵之銀數實以每畝八分六厘零科折而生（丑）查州志載泗州原額田地六千四百七十二頃有零自康熙五年歷次題豁拋荒水沉現在成熟田僅二千三百五十九頃有零則熟田畝數與原額少去過半自不得謂自來水想有潦沉況四境新淤灘地自前清光緒二十九年設局丈量起至宣統三年止民間繳價領銀者已有大地七百餘頃之多更不得謂無新淤之地（寅）查泗縣歷年秋成冊即以志載現有熟田二千三百五十九頃零爲田額而以逐年秋成勘未被災之田爲熟田今古浪湖灘地自經墾務局清丈後已增至大地二百四十七頃有奇當然以大地五十九頃零爲民產其餘爲官荒其地勢既係由北而南北連民產南濱洪湖又當然北係舊日南是新淤（卯）該民等謂祖遺者故墳均在一若以祖墳爲地非新淤之明證不知此項湖田咸同後即行涸出彼時民間盜葬公家未嘗過問且會訊時詳詢縣頂除超其賢等數人向住北段外其餘均非土著何得謂之祖遺該民等又謂置買者契據可憑不知前經驗北段各契均係近年白契補契其執有乾嘉老契者不及十一而南段竟有呈驗乾嘉老契者試問南段新淤在咸同而後豈有地未淤涸而先有人買賣過割之理其爲以北歲舊有之契串隱射南段新淤之湖田無可諱飾（辰）查古浪湖南段湖地前會訊據王緒傳供稱伊於光緒十七年首先私墾嗣後墾者愈多因漸私相買賣等情則當光緒十三年修志時係未經清丈之地未清丈即無畝數何能採入志書至光緒二十九年始設局清丈民國二年始將古浪湖丈竣豈能因志書未載遂認爲舊有該民等謂伊等係有據之地如據在北段本准據安糧給地如據在南段試問地係官荒憑誰買賣（巳）查糧串爲人民管業要證而四縣湖灘積弊大抵始則侵佔私墾繼則據爲己有盜賣無糧則就該堡絕戶之糧隨意過割故周煥章有地八頃每畝派銀一釐有奇況該民等所有檢呈糧串多係清丈後民國三年上忙一張又復契串不符今忽稱民國三年上忙一張者不過二三戶係檢呈時遺脫糧串關係重要該民等豈不知之況此案於民國三年由縣關驗契串至四年始委員會審其間時閱一年凡可爲憑證者豈有不一一整備且會審後復經展限一月呈驗如果尚有遺脫何不依限呈驗乎至謂契串不符是空文挑剔抑知契串俱在何覆按也（午）查該民等所呈契據有載地十頃僅完糧銀數錢者有僅載北湖湖埂大路塘南並無確實地名者僅載一莊三坵一段一塊並無弓口畝數者能認爲合法證據乎既無確無畝數故判令照據按糧丈地給領該民等猶謂補契五鄰保結何能自由不知紅契內所列中人多係互相作中紅契尚任情影射補契豈可作憑即以補契論多係墾務局清丈始行請補者其保結豈能作證等語（理由）依據前列事實由原告於官有荒地舊經私自侵墾迨清丈放領之時不顧遵章繳價相率觀望嗣經官署放給地戶因以業產劃入官荒爲辭迭控不已殊不知民產管業之據必憑紅契以資證明乃查原告在原處分官署呈驗各據除白契及事後補稅各契俱難認爲有力證據外即紅契所開載或糧銀與畝數懸殊或地名不知所指其爲串匿侵佔情事顯然不能認爲有效至契據明確或執有歷年糧串各戶而契載年月亦多可疑該管官署業准照據按糧由北段撥地管業雖與原墾地畝不無移易之處但據查該處官荒本屬湖灘前清咸同後始有淤地其地勢又確係自北而南在該地未經淤出以前何得即執有該處地契可見本係以北段影射南段茲由北段按數撥地不復咎其既往并賣成實受管地之楊春陰堂酌給開墾遷移等費辦理亦屬持平至於額徵銀糧及縣志所載各節均經被告詳晰答辯俱有理由且原告稱係四十四戶代表提起訴訟而卷查朱景龍等二十六戶早經在泗縣具結領錢完案頃有多戶赴縣稟請摘釋稱無委任代表赴京控訴之事是原告狀訴各節諸多捏飾意在藉口代表希圖翻異亦可概見所有被告民國五年三月維持原處分之決定認爲並無違法應予維持茲依行政訴訟法第二十三條之規定裁決如主文第一庭庭長評事邵章第一庭評事吳煦第一庭評事賀兪第一庭評事延鴻第一庭評事周貞亮第一庭書記官楊昭儁（完）

專件

尹朝楨懲戒案議決書（續）

（申辯要旨）罰金按月報解不但事實上萬不可能且無此項規定須知凡繳罰金者大概陸續分交有延至數月或一二年始能追齊而況倘有難於追齊者犯人狡賴比比皆然如何能按月報解廳內執行統計年表三年四年列有易科罰金者共十七起足徵無隱匿之豫備更可以爲非隱匿之鐵證自三年以來有煙案賭案沒收物與罰金充賞之章程幾分之幾應解部幾分之幾應解警察廳與步督頭緒紛耘即使期日遲延亦勢所必至彼謂經部令查始據報解一語其無理由不待智者而知假使廳內終不報解然則前次統計表所呈列者遂能掩蓋乎而審判廳判決罰金之各案卷能使之消滅乎至原呈既稱解送之九百六十二元與同級廳查覆起數相符可見已無疑義惟辦統計者另爲一科不屬於執行處之範圍現已將執行處送統計科之底稿查明確係繕寫生之筆誤尚有物證爲憑等語　查該檢察廳執行科罰金案件民國三年兩起該案犯因貧迄未繳納四年案內查於是年十二月已報解兩起原呈所稱從未報解尚非實又原呈稱該廳所報姓名案由與該同級審判廳查覆不符一節當經部調取該審判廳查覆文件旋准覆稱原呈所稱不符之處查係姓名案由分合不同不在請付懲戒之列等語此節自應無庸置議至該廳此次清冊與前報統計相差四起據申辯書稱前報統計係屬筆誤並據呈驗執行處送統計科之底稿爲證查決定易科罰金該同級審判廳本有案卷可查民國三年兩起至今並未繳納前報統計之誤作一起並非隱匿亦可概見是其前後所報數目雖有參差尚非不實惟查四年易科罰金之案未經報解者尚有十七起所徵銀數計有九百六十元餘元徵收縱屬困難亦應於逐案收齊之時陸續報解乃查四年十二月報解兩起後並未續報迨本年二月經部令查始行悉數報解未免迹近疲玩依以上論結除第一第三兩款並無不合應予置議外其第二第四兩款於應盡之職務不無廢弛之處惟執行刑事判決出納司法收入責任本有專屬該檢察長對於各該主任誠不無失察而以該廳職務之繁劇觀之縱於上述兩款未能先事督促其情節尚屬輕微本會認爲應依司法官懲戒法第六條第六款受減俸處分兩個月十分之一特爲議決如右中華民國六年五月十八日代理委員長委員周紹昌委員朱深委員姚震委員邵章委員陸鴻儀委員李杭文印（完）

延豐壽保險儲蓄會社啟事
啓者於六月廿一號下午四點鐘在北京飯店開延豐會員例外普通會應議者如左一復議並作實自從開辦以來所變更延豐之章程二然後議左例之變更一
（甲）第三條改天津爲北京（乙）第十九條改本會社事務分所爲本會社依次所放之經理以收會費（丙）第二十條改即到付爲每月五日付（丁）第二十
條戊改其於近三年中得過爲其得（戊）第二十一條戊改會員於通常會中爲監察董事（巳）第二十一條已將一九一四年五月二十二日於通常會依
設於各外國在中國所有之租界或屬地內房地第一次之抵押改爲於總理並監察董事以爲穩妥擔保抵押（庚）註銷第二十二條甲其係於一九一
月廿八日於通常會議議加入章程內者又於一九一四年五月二十二日通常會內略爲變更第二十二條以庚字一條抵補加於第二十一條如左
庚以延豐已村滿三年會金之憑單抵押借債此節係經總理部諸同監察董事議定者（辛）第二十三條加於第一段總理諸同監察董事研究寬展因
期　第二十三條註銷第三段即至寬限期滿之時會員應將所欠之會金並按常年四厘（即百分之四）行息核算一併照數還清以便嗣後接續納款（壬）第
條註銷情願將所欠之款繳清並按常年四厘（即百分之四）行息如數繳清（癸）第八十四條改創辦人爲總理偕同監察董事第八十四條增加左一段
事於每次會議由各會中應得其用費該用費即於每年會員通常會內議定

介紹德美醫學博士眼科專門家趙璧氏
啓者醫學博士趙璧氏前在美國上海行醫濟世十餘載各界人士稱爲名醫現到京寓東城無量大人胡同西口四十二號電話東局七百八十六號近因診療內外各症求醫者接踵日無暇晷茲爲節勞起見專醫眼科兼驗眼配鏡如肯垂教隨時惠命此佈
介紹人　孫文　唐紹儀　蔡廷幹　李和　張繼　蕭鏡冰　張耀曾　張國淦　胡漢民　吳景濂　梁如浩　林森　馬君武　伍光建　徐景文　宗堯　仝啓

大子平家　亞康節
先生批段台肥八字云已亥相冲犯驛馬有遷動登報數月果應于巳年巳月可謂奇驗內云動後光采當初登報時余等云如無此句恐招干涉至批爲徐兩公運冲提網不宜進取係在國命相家未有敢登報于事前且係登重要段公未退之前有上月報紙爲證中人物者有之自先生始前兩月先生話六百十一號　張紹曾　徐紹楨　郵寄十元起碼　寓西河沿鮑元店　靳雲鵬　李厚基

陶園
啓者本園特聘南北超等庖師調和五味適合衛生陳設精良酒菜整潔所用器具極其華麗接待來賓尤爲週到物美價廉隨意便飯更有承接外會預定酒席以及茶點麵食臘味燒烤罐頭雜貨一切齊備謹定陽歷五月十九日開市如蒙官學軍商各界高軒莅臨任歡迎特此廣告　陶園飯館開設在東城口外皇城根路東門牌七號　護公府西

何懷德啓事
僕現移寓景山後橋西路北二十三號親友過訪及賜函者請移至新居可也

北京電話局廣告
敬啓者敝局爲利便交通起見特在湯山設立零售電話所業經一律工竣茲定於本月十號通話凡北京之挂甲屯南苑北苑及通縣等處均可通話仍以五分鐘爲一次逾時以次遞加所有收費價目分別開列於後恐未週知特此廣告
北京南苑北苑挂甲屯每次二角通縣每次三角

張午樵啓事
鄙人現移寓東四牌樓北七條胡同中間路北門牌三十一號親友過訪及賜函者請移至新居可也

京師華商電燈公司廣告
茲將本年五月二十七日股東尋常會議事件列後　閱過列冊作准　一監察人潤西先生得票最多數當選經衆股東公舉從多數議決權舉經衆股東查閱帳目　一監察人未滿任一舉黎先生均滿任先生得票最多數當選　一舉董事孟雲先生得票最多數當選　新舉董事三位　趙先生　王秉彝先生　王鐵珊先生得票次多數當選　周慶儒先生　劉仲魯先生　劉叔鴻先生　王秉先生　琦瑞卿先生得票最多數當選　白達泉先生得票次多數當選　文伯英先生得票次多數當選　一舉查帳人　實官利五厘　紅利三厘八毫於本年七月一日起各持息單支取　一股東應分

刑法新論出版廣告
張君玉崑係前清甲午孝廉京師法律學堂畢業生歷充陝西法政學校及審判傳習所教員研究刑法頗有心得前茲其所著刑法新論付梓材料豐富解釋詳明實爲法校參考之善本有志法學者不可不人手一編也　著者天津胡同律師事務所　鎮江胡同北京日報館　京日報分館琉璃廠公慎書局龍文閣及各斜街北京日報分館各大書坊均有出售　天津東馬路北

楊浩如診例
出診時間每日下午三時至八時止　車費加倍　四郊距城五里以內十六元以上　一如過時延請者診金加一　江淮楊寓電話南局三一五七
診金元西四牌樓以南順治門外西半城四元西四牌樓以北及東半城六元
戚友不收診金　寓西單牌樓舊刑部街東

律師謝作孚通告
本律師代辦京師地方高等各級審判廳大理院民刑訴訟及平政院行政訴訟等事件事務所設在順治門內象坊橋衆議院西夾道第二十二號如有以訴訟事件委託者請每日午前九時至十二時來本事務所接洽可也　電話南局二六一八號

江都于歡軒鐵筆
寓北京前門外煤市街掌扇胡同大慶元東首對門　電話南局四百八十五號

北京（天津保定）大律師高朔啓事
本律師曾任高等廳庭長地方檢察廳長等職現已登錄專辦北京天津保定各級審判廳訴訟事件尤精大理院平政院上訴各案每日上午在京親自接洽北京絨線胡同東口電話南二七三七天津河北元緯路中間

北京電話局緊要廣告
逕啓者敝局電話用戶將逾六千號平均計算每生管理換次數共約十七萬次有奇最忙時間每一小時每人接綫三百餘次其中因情形諒當洞鑒加以局內司機生人數衆多而新招各生又係生手接綫之時間有延緩及應對不遇在所不免用戶因而誤會亦時或有之本局誠恐查察不能周用特劃分區域特派專員每日按戶前往切實調查務使機械有無障礙及司機生接綫有無延緩及應對各情形隨時報告以憑核辦除訂立調查暫行章程外恐未週知特此布告各用戶鑒並飭各員遵守

湯森氏美容奇藥 改頭換面

生毛髮藥水　面皰藥水　皮膚白色素　治雀斑光面水　拔毛藥膏

此藥功能發達血液營養毛孔生長毛髮效驗極速凡病後產後血枯禿去之髮及脫落之髮眉搽之數次均可重生即稀疏有短髮均能長至數尺黑而且亮惟搽藥宜慎如誤處用湯森氏拔毛藥拔去較市售者有天淵之別 每瓶一元每六瓶五元

面皰又名酒刺由少年男女陰虛火旺致皮脂腺分泌物過多內含硬粒色赤腫痛生不已此藥能治面皰粉刺鳳槽赤鼻諸症只須搽於患處過夜見效重者再搽即癒 每瓶一元每六瓶五元

此藥搽之能令皮色潔白肌膚嫩膩凡患皮膚粗黑者搽之三夜莫不白嫩如凝脂令皮紋細緻如初齡之美女且用法極易見效極速 每瓶一元每六瓶五元 現有奸商將此藥名登報影射購者注意

雀斑為人生之一疵有者每甚為之羞此湯森氏光面水為最新之發明凡汗斑雀斑黑斑及諸般面部斑痕均能治癒每瓶一元每六瓶五元

此藥為人之美觀何須拔去然而生毛之處生毛不應生之處毛根一剷均能拔盡如欲美容者其之

陰陽固精秘寶 希那明膏

此膏係非洲希那樹根所製功能補陽固陰凡男子夜夢遺精宗筋不舉及婦女宮寒不孕白帶白淫一貼此膏立見奇功從前非洲土人常以樹根搗碎塗於腎下固守真陽視為秘寶西醫家見其靈效特取此樹化驗始知內含有補陽固陰之希那明精現經本公司提取此樹之精仿中法製成膏藥以便粘貼每貼大洋一元每六貼大洋五元 三分鐘內即見功效包能補益真陽 三和玉也

外埠函購加寄費一角 寄件郵費九折 分售處北京青雲閣天津天華大藥房

實羅製藥公司總發行

察哈爾全區墾務總局布告

為布告事查察防前墾局放荒慣例必須呈繳押款俟註冊發照時即以扣抵地價一則遵章禁止墾戶徒託空言一則為墾民儲蓄款項歷經辦理在案本總局改組後沿襲前例未予變更凡遇各公司民戶呈驗銀款請求代為寄存或預先呈繳押款者均經照例收受准其隨時提取原為便民起見惟甲處荒地繳存押款若干乙戶預先請領某處荒地亦繳存押款多口外既無精細地名地圖各不同及至實行劃段丈放每多甲戶指領之地即為乙戶指領之地比如甲戶預繳押款某地而乙戶亦指領某地以自行設治局及預繳押款由蒙文譯成漢文一原為便民起見惟各縣各局設治局分駐於各地每須甲乙戶先指領某地又甲乙戶自行放墾其後無論何戶均由各公司民戶自向各該管局設治局核收毋庸再向本總局呈繳特此布告並登大公北京日報分別招領由各公司民戶按照原存銀幣鈔票持收據向局領取至以前呈繳本總局之款項自行保管或遲交該管行局設治局移交寄存單仍由各公司民戶自行持存單並繳本總局呈繳為此布告週知亦再不收各該戶寄存款項茲特開單牌布局門並將寄存戶姓名數目一覽表

寄存者	寄存數目	寄存者	寄存數目	寄存者	寄存數目	寄存者	寄存數目	寄存者	寄存數目	寄存者	寄存數目
劉元	一五六、四二〇 元	李登科	一五〇〇〇 元	巴德瑪	七、〇〇〇 元	八旂生計會	三、七五〇〇〇〇 元	協巨生	三二、一六一 元	綽克魯普	一七三、四八〇 元
以上係前墾局移交地戶寄存數目		崔何	三八、七三三	杜永義等	三〇〇、〇〇〇	杜永義	四〇〇、〇〇〇	杜永義	一、二〇〇、〇〇〇	石仲貴	八五〇、〇〇〇
霍銀	一二三、四三〇	溫巨才	四〇、〇〇〇	張寬等	一三〇、〇〇〇	岳來鵬	一七六、六二五	陳海昌	六、九〇〇	張席珍	七〇〇、〇〇〇
張珍	四五〇	德爾沁保	一、〇〇〇、〇〇〇	高全實	八〇三、〇〇〇	王生龍	一三六、〇〇〇	冀存智	八〇、〇〇〇	劉元	一八、七六三
匡黃旂薄爾寺	四〇〇、〇〇〇	李發花	二〇〇、〇〇〇	高全實	三、一三三	靜安堂金塔郎六	六〇〇、〇〇〇	張克恭等	二〇〇〇、〇〇〇	楊生全	一三、六四五
李均	三八、七三三	石仲貴	四三、〇〇〇	徐明	八、六二五	沈叔詹先生		楊善清	二〇〇、〇〇〇	張發	一六、四八一
張克恭	七〇〇、〇〇〇			鄭明亮	二〇〇、〇〇〇	立本公司沈	三、〇〇〇〇〇〇	以上係本總局寄存各地戶數目			

財政部印刷局廣告

本局為國立印刷機關開辦已及十載規模閎敞各種電汽機械悉臻完備石版鉛版銅版印刷精良延聘美國技師教授工徒尤以精製鋼版為特色承印國家紙幣有價證券稅票郵票及各省銀行官錢局紙幣兼營官廳局所銀行各種簿記及名家書籍圖畫名片等印刷品頗承各界推許成品備極優美價值格外克己現當擴充營業講求印品倘承惠顧請與本局營業課直接敬備歡迎 電話南局七百零一號

聲明遺失股票

啓者敝堂住江西南昌鄉於又二月二十三日失慎焚燬殆盡所有交通銀行股票

月字二九八號慎餘堂庫平銀五百兩正
月字三百一號積厚堂庫平銀五百兩正
辰字七七二號善餘堂庫平銀五十兩正
辰字七七三號善餘堂庫平銀五十兩正
辰字七七八號庚記庫平銀五十兩正
辰字七八十號庚記庫平銀五十兩正
一概遺失現已將各股票號碼聲請交通銀行查照掛失無論中外人等拾得作為廢紙無效特此申明
辰字七八二號寅記庫平銀五十兩正
辰字七八四號寅記庫平銀五十兩正
辰字七八六號戊記庫平銀五十兩正
辰字七八八號戊記庫平銀五十兩正
辰字七九十號巳記庫平銀五十兩正
辰字七九二號巳記庫平銀五十兩正

江西楊慎餘堂積厚堂仝啓

月字二九七號慎餘堂庫平銀五百兩正
月字二九九號積厚堂庫平銀五百兩正
辰字七六九號善餘堂庫平銀五十兩正
辰字七七一號善餘堂庫平銀五十兩正
辰字七七七號庚記庫平銀五十兩正
辰字七七九號庚記庫平銀五十兩正
辰字七八一號寅記庫平銀五十兩正
辰字七八三號寅記庫平銀五十兩正
辰字七八五號戊記庫平銀五十兩正
辰字七八七號戊記庫平銀五十兩正
辰字七八九號巳記庫平銀五十兩正
辰字七九一號巳記庫平銀五十兩正

農商部立案 中國鑛務工程代辦所廣告

本所為提倡鑛業發達起見特聘有中外著名高等鑛師多人辦理驗鑛畫化分鑛質測繪鑛區及一切開採工程並兼辦買賣各種鑛砂代購各種採鑛機器等項事宜業經稟奉農商部立案如蒙諸公惠顧請移玉北京前門內東交民巷西口瑞金大樓本所接洽可也本所一切代辦事務均有詳章函索即寄

北京前門內東交民巷瑞金大樓內 本所電話東局一千七百二十二號

中美大藥房 新張 大減價

本藥房開設前門大街牌樓南路東新起大洋樓自運歐美各國原質化學藥料醫科器具著名各種良藥泰西靈驗丸散膏丹藥水藥酒頂高香水香粉香皂閨閣化粧妙品廣東馳名各家蠟丸等藥特聘英國皇家專門醫藥大學校學士章崇禮君配製各大醫院諸大醫生大小方劑今擇定陽歷六月三日開幕凡購本牌各藥以及配方一律折八各國著名各種良藥及化粧品一律九折 期限新張日起一月為止以表歡迎惠顧之雅意外埠函購如在減價計算批發記賬不在此例

散拿吐瑾粉　福美明得　佛羅斯盲邦水　老牌牛肉汁　老牌菓子鹽　山得爾彌地　魚肝油精丸
檀香白濁丸　五淋白濁丸　華大寶利魚肝油　司各脫魚肝油　好立克牛奶粉　老牌牛奶粉　阿四
匹靈餅　安寧頭痛餅　長臣消食片　首榖藥片　解百勒純麥精　精麥魚肝油　寶威金鷄納霜餅
各種扁丸　夏士蓮雪花　韋廉士紅色補丸　清導丸　兜安氏保腎丸各藥　燕醫生除痰　補丸各藥
愛蘭漢牛乳高　〇阿林代食粉　愛蘭漢各號代乳粉　各種良藥　得未司止痛藥　抱佛而牛肉汁
藥山濟血搜瘡丸　藥山潤肺止咳丸　補腎壯力丸　安坤固本丸　仲友故乾坤再造膏各藥　華英治
楊梅瘋藥　五洲人造自來血　艾羅補腦汁各藥　太和六零六　德隆氏消食開胃丸各藥　啓製海狗
腎廣嗣丸　小腸疝氣丸　清血補身丸哈郎淋濁丸　胃活　中將湯　花顏水　沈製鏡面散各藥　衛
精丸　湯森氏美容各藥　頂高香水香皂　各種牙膏生髮水　內外科器具　名目繁多不及備載　請
臨擇選勿失此機　本藥房主人謹啓

交通銀行廣告

本銀行設立於前清光緒年間迄今已屆十年額定資本金庫平銀一千萬兩國內設有分行七十餘處國外設有分行二處此外另有代理及兌換機關二千餘處凡商業銀行所有之業務如匯兌信匯票匯買賣生金銀往來定期存款抵押放款代收票據款項保存貴重物件代售私家債票諸種營業本行無不俱備幷奉政府特許享有代理金庫發行鈔票代募公債之特權所有與各界來往手續俱係按照吾國社會習慣異常簡捷收取匯兌等費尤為公道無論通商大埠僻地凡本行已有分行或代理機關者均可匯兌是以設立以來蒙各界及政府獎勵社會推許所發鈔票衛生完足發行兌換利便凡公出入完糧納稅兼作商埠交易以及應付鐵路郵電各費一等通用
茲將本總分行地點開列於左 總行（北京） 分行（京兆區域）北京 通縣 新集（直隸省）天津 保定 海甸 唐山 順德 彰德 勝芳 馬廠 灤縣 （山東省）濟南 滕縣 濟寧 棗莊 煙台 龍口 （河南省） 開封 洛陽 周家口 漯河 信陽 鄭縣 焦作 道口 新鄉 歸德 南陽 （山西省）太原 （石家莊）豐鎮 大同 陽高 （江蘇省） 上海 揚州 浦口 徐州 蚌埠 清江浦 鎮江 蘇州 板浦 （湖北省）漢口 宜昌 沙市 （湖南省） 長沙 （江西省）九江 （浙江省）杭州 （安徽省）蕪湖 安慶

中國銀行廣告

本行係民國元年奉政府命令將前大清銀行改組而成嗣又奉大總統令特許設行於北京分設支行分號於各處茲將本行地點開列如左

內國 永年 新城 上海 南京 開封 南昌 漢口 湖州 溫州 九江 杭州 鎮江 福州 揚州 蘇州 溫州 寧波 南通 常州 嘉興 無錫 江寧 廣州 汕頭 湖南 長沙 湖北 漢口 沙市 天津 保定 北通縣 濟南 煙台 青島 山東 濟寧 張家口 唐山 石家莊 邢台 滄縣 太原 運城 歸綏 包頭 哈爾濱 長春 奉天 營口 吉林 黑龍江 安東 西安 西寧 蘭州 重慶 成都 萬縣 自流井 貴陽 雲南 廣西 梧州 南寧 北海

便利行鈔票所 收兌鈔票處 貼現放款 ...

注意 再本行營業時間自上午十鐘起至十二鐘止下午二鐘起至三鐘止星期六日上午十二點止特此廣告

北京高等師範學校招收預科學生廣告

名額 每班三十人共一百二十人
班數 四班 一英語部預科 一理化部預科 一博物部預科 一史地部預科
資格 身體強健品行端正者
修業期限 一年修業期滿後升入本科
待遇 食宿惟制服書籍文具等費概由自備且不發給
試驗科目 國文 英文 歷史 地理 數學 理化 博物
招選地點 在京者由京師學務局選送在各省或特別區域者由各省長官公署選送凡有志應選者可自向各該處報名並取閱簡章

真正西藏紅花到京

夫西藏紅花誠為婦科之良藥原產於西藏色紅紫味甘香珊瑚枝形式即此物也知此藥之真假者甚少故患病之家難免悞購近地草紅花百無一效本寓特將購來地道西藏紅花詳述於前以資惠顧之比較而防假冒主治各症效無比婦女極應預備之要藥現存無多請速購買幸勿失此良好機會也遠近函購書明地址購藥成匣不加郵費 價目大瓶二元中瓶一元小瓶五角 北京發售處前門外大安南營路南任寓 分售處天津鍋店街老太和廣濟店

敦慶隆夏季貨品大露佈

紗裙 男女汗衫 網帶 涼帶 草帽 斗帽 皮箱 皮包
陳設品 零用品 隨貨仍送各種特別贈品 外埠來函買貨
本號新到特閃醉仙綢 奇地華絲葛 柳條蔴紗 灰布 杭州雅扇 依然郵寄
本號在天津估衣街夏季軍用品...

中華書局發行 袖珍英華雙解字典

袖珍字典。可納諸衣囊隨地取用。惟向無雙解者。臨時檢閱。輒多誤解。關應麟楊錦森兩先生為英學界泰斗。久任教授。知此為英學界急務。竭兩年之力。輯成此書。為字萬五千。為頁五百六十。長僅三四寸。厚約六七分。通用之字。縮寫之文。以及臘丁希拉德法義諸國語文之習見於英文者。無不采入。英漢文雙釋。明白易解。發音無音。均加記號。正文字粗。註釋字細。無音之字。均用斜體。即初學檢閱。亦不難一望而知。手此一編。無論讀書治事。均可迎刃而解矣。

布面一冊 定價一元 另有樣張函索即寄

中華書局出版新書

婦女修養談	全一冊定價六角
婚姻訓	全一冊定價二角五分
育兒一斑	全一冊定價四角
家庭食譜	全一冊定價五角
兒童矯弊論	全一冊定價二角五分
社會教育	全一冊定價二角五分
國民立身訓	全一冊定價六角
國恥小史	全一冊定價一角五分
王充哲學	全一冊定價四角
二十年來中日之關係	全一冊定價三角
日本柔術	全一冊定價三角五分
學生衛生室	鑑全一冊定價六角
強健身心法	全一冊定價三角五分
實用文章義法	全二冊定價六角
實用美文指南	全二冊定價八角
古文比	全冊定價九角
比較商法論	全一冊定價八角
神經衰弱療養法	全一冊定價二角
貓探	全一冊定價二角
女才子傳奇	全一冊定價三角五分
雄風孤島	全一冊定價二角五分
克利米戰血錄	全一冊定價二角五分
政界尺牘大觀	全二冊定價七角
分類尺牘大觀	全一冊定價一元
春聲（第六集）	每集實洋五角
小說畫報第五號	每號實洋三角

精裝中華中字典到京

預約諸君請速持券來取▲再啓者敝局所發售之小字典已不出版凡定過華裝小字典者請即持券取華裝中字典定過精裝小字典者請即持券取精裝中字典並不加價合併聲明北京中華書局謹啓

華新紡織有限公司招股廣告

本公司在天津青島鄭州正定北通州創辦紗廠五處股本總額銀幣壹千萬元每股壹百元常年官利捌釐業經呈奉政府批准註冊章程及營業概算書現已印齊如有願入股者請向左列各處取閱可也收股處天津河北楊橋本公司總事務所北京石虎胡同本公司...上海漢口直隸省銀行天津中國銀行天津中孚銀行保商銀行天津鹽業銀行

直隸法政專門學校招考簡章

（一）學科 法律 政治 經濟 商業
（二）預科 英文 國文 地理 歷史...
（二）名額 三百名
（三）修業年限 預科一年 本科三年畢業
（四）資格 中學畢業與中學畢業有同等學力者
（五）考試科目 自六月二十...

義利洋行廣告

本行開設在東交民巷台基廠路東一

新到

頂高皮球網球打球
排子球廠小大網打球
帽子打球汗衫等並各
色女襪子男襪子各色
洋汗衫各樣領帶夏季
所需之品皆備

各種小孩車大小皮包
旅行用的大小衣箱鐵
床銅床布床淨毛床氈
旅行全套飯具各種風
鏡做冰冷桶大小號均
有

本行專售測量儀器經
緯儀水平儀營造尺測
量所需之品無一不備
鐵路局所學堂日需之
品全備兼售洋雜貨代
理印字學務

北京電話東局一千三百四十七號

蔚豐商業銀行廣告

本行原[illegible]票莊[illegible]已[illegible]之信用[illegible]擴充定爲股份有限公司資本金額三百萬元先後稟准財政部立案[illegible]資先行開[illegible]各項營業如電匯信匯票匯往來存款定期活期[illegible]貸款貼現抵押貸款買賣生金銀以及變易證券等[illegible]無不俱備凡有存[illegible]急需無不格外公道以副雅意再本行辦事參保均按中國社會習慣採用舊日票莊良規凡有匯兌收費從廉交[illegible]早晚可以接洽總期力求便利以副歡迎現在已設分行如（直隸省）天津（湖北省）漢口（江蘇省）上海四川省成都[illegible]（山西省）[illegible]（甘肅省）蘭州涼州寧夏（陝西省）西安三原（新疆省）迪化喀什（湖南省）長沙（綏遠區域）歸化[illegible]係[illegible]新設分莊放款擬俟將來營業發達再擇中外緊要商埠推廣分行現在另有可通匯兌之處如太原太谷祁縣介休汾陽[illegible]東山沃大同張家口漢中鳳翔平涼秦州西寧河州甘州肅州伊犁古城塔城阿爾泰[illegible]湘潭[illegible]錫州[illegible]州[illegible]安[illegible]開封[illegible]家口地方亦均有委託殷實商號代辦極爲迅捷特此佈告本總行地點北京崇文門外巾帽胡同[illegible]南局三百六十九號

天津北洋鐵工廠各種機器出品廣告

啓者本廠[illegible]挽回利權起見仿造各式鍋爐汽機及一切機器器械無不工堅料實媲美歐西自開辦迄今十餘年出售各品久爲工商界所推許茲爲推廣銷路起見將所有各種機械用登報端以廣招徠如蒙賜顧請至西窰窪本廠辦事處或北馬路丁業售品總所[illegible]本廠[illegible]品所暨大胡同金華商場內本廠分銷處均可 天津本廠電話五百六十七號北洋鐵工廠謹啓

※鍋爐類。
鍋徑六尺七寸雙桶臥式鍋爐
鍋徑六尺長三十六尺雙桶臥式鍋爐
鍋徑六尺長二十八尺雙桶臥式鍋爐
鍋徑六尺單桶臥式鍋爐
長二十四尺
鍋徑五尺六寸單桶臥式鍋爐
長二十尺
鍋徑五尺單桶臥式鍋爐
長十二尺
鍋徑四尺立式鍋爐長八尺

※汽機類。
四十匹馬力單桶臥式汽機
二十四匹馬力單桶臥式汽機
四十匹馬力單桶臥式汽機
十四匹馬力單桶臥式汽機

※印刷類。
人力搖或汽機帶大石印機
人力搖或汽機帶新式鉛印機器
人力手壓鋼版印機器
人力手搬小鉛印機器
人力壓紙刀機器
手搖二號石印機器
手搬壓力印字機器
腳踏摺紙眼機器

※學校器用類。
一號號令鐘
二號號令鐘
三號號令鐘
一號手搖振鈴
二號手搖振鈴
三號手搖振鈴
粉筆銅模
研墨機器計三副

※刨床車床鑽床。
一丈二尺車床
八尺車床
六尺車床
四尺車床
五尺木車床
四尺平刨床
四尺橫刨床
二尺橫刨床
六尺立刨床

※軍械類。
行軍三折鐵浮橋
行軍十四擔[illegible]
行軍衛生鐵床
行軍三折行軍鐵床
四折行軍鋼鍋
行軍鋼斧
行軍鋼鍬

手搖剪紙機器
手搖摺紙眼機器

一號鑽床
二號鑽床
三號鑽床
四號鑽床
手搖鑽床
手搖板鑽
手搖搖鑽
做螺絲機器
開齒機器
煤礦起重機抽水機類
煤礦起一噸半重機器
煤礦起一噸重機器
四寸徑出水管雙筒汽力立式頂水泵
三寸半出水管雙筒汽力臥式頂水泵
三寸徑出水管單筒汽力臥式頂水泵
二寸半出水管單筒人力抽水機
二寸出水管單筒人力抽水機
循環抽水機（連汽爐）
美式頂水泵
手搖圓盤式抽油抽水
抽酒機器
人力手搖鐵斗起水澆田機
人力手搬澆田雙桶抽水機

※普通機器類。
榨油機器
掛麵機器
切麵機器
洋火柴機器全副（計三架）
造胰子機器全副（計五架）
造汽水機器全副（計五架）
羅面機器
寬式鐵輪織布機器
窄式鐵輪織布機器
新式簡便織布機器
彈棉花機器
軋棉子機器
打包機器
平頭鋼絲汽笛三號
汽笛二號鋼鑼
手搬[illegible]
六分至七分鋼板機器
手壓試驗治病[illegible]
醫院折墊鐵床
五尺木壓力機器
各種生鐵茶几
三層鍍銅茶几
三層鍍銅茶几
方式鐵桌（圓式）
方式保險鐵櫃
平式保險鐵櫃
立式斗鐵
一號鐵[illegible]
十七號新式火爐
二號鐵[illegible]

※權衡類。
三星天平
美式天平
二千磅洋秤
一千二百磅洋秤
十噸千斤頂
五噸千斤頂
三噸千斤頂

※消防器具類。
火力救火水龍
頭號水龍
二號水龍
人力便捷水抽
人力手壓水抽
一號人力水抽
二號人力水抽
三號人力水抽
人力水激[illegible]
馬路噴道水車

十二號桶式火爐
十號新式火爐
五號新式火爐
三號汽爐
煤油汽爐
三折鐵椅床
新式象皮輪車
人力手搖洋車
桶機器
手搖[illegible]牛肉汁機器
手搖行軍風箱機器

[illegible]洋行

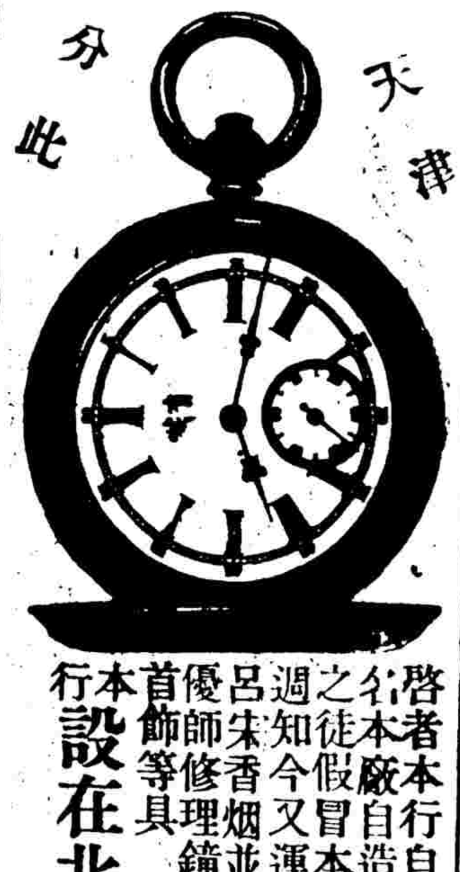

啓者本行自道光十五年創設中國至今八十餘載中外馳名本廠自造之表無不精益求精頗受世界歡迎竟有無恥之徒假冒本牌字號魚目混珠今將本牌戳記登眾覽以便週知今又運各種金銀寺表座掛洋鐘雜貨眼鏡正號馬牌呂宋香烟並修表用各種器具及材料等一概發莊並特請優師修理鐘表琴盒話匣機器及改汗金銀鐲指項練眼鏡首飾等具

本行設在北京東交民巷水關西邊城根北路

電話東局九四一便是

德商華豐洋行

天津特別管理區中街十二號

濟南府普利門外

新到夏季貨品

新到最新式樣頂高等草帽並通草帽
新到頂高等男人的汗褂衫並汗褲子
新到夏季小孩衣服各樣花色同同有
新到各新式樣領子並各色樣領帶子
新到頂高等各色花襪子大小同有

京奉鐵路行車時刻車票價表

中華民國五年九月一號即舊曆丙辰年八月初四日新訂

[illegible]

群報彙選

中央政府

閣席久懸使國家陷於無政府之狀態殊爲危險前日奉天保定山西山東浙江各督軍均先後致電倪丹忱省長主張以王聘卿担任揆席茲將各電錄下（一）奉天張督軍致倪省長電倪丹帥鑒大旆到津定能多所贊畫貫澈目的欣慰無既查解散國會爲開卷第一章既奉明令已有結束正宜組織內閣改訂憲法各問題尙待解決經緯萬端尤須格外注意我同志起義之始原以芝揆免職係屬中央違法此舉雖不盡爲芝老個人而發而當今之世能力膺艱鉅者舍芝老外更有何人此義當爲同人所共認今內閣總理已提李仲軒李雖尙未就職而其人夙與民黨實有特別之關係觀於此次不肯副署改選國會之令而暫以江代者其有意見好於彼黨可知一旦斧柯得假彼黨轉相汲引布滿要津豈不重遺他日之患霖與我公爲首先發難之人誼同休戚竊以爲此次組織內閣總理一席仍以能得同志多數同意之人爲適當擬請我公於晤徐州之時婉陳此意力予主持以維大局此外我公有何卓見儘可代霖主張一面告知代表楊玉廷接洽至爲感禱張作霖願印（二）保定曹督軍致各省電萬急天津張督軍開封趙督軍田省長太原閻督軍熙帮辦吉林孟督軍黑龍江畢督軍許帮辦福州李督軍杭州楊督軍濟省長武昌王督軍南昌李督軍蚌埠倪省長熱河姜都統張家口田都統歸化王都統上海盧護軍使鄭州張師長馬廠李師長岳州吳司令均鑒定密咸日由錕致張紹帥一電文曰北京張巡閱使鑒定密國會解散已見明令皆賴我公毅力決心達此目的至爲欽仰至於接續辦法其憲法改良尙俟另選議員之日惟有責任內閣必當提前組織現內閣一席關係大局安危當爲全國贊許勢必軍人內閣乃能統一兵權大振國威尤必軍界泰斗老成持平之人始能孚衆望而定人心近日各省來電皆以李仲仙雖經國會通過既於政爭之前辭不就職斷難於解決之後認爲有效李公若必再出不第人心不服且恐風潮難息在李公明哲一流當不忍再登舞台致演成激烈惡劇我公熱誠愛國審勢擇人諒亦以處此時機李公既爲天下所否認自必慷慨獨斷另選他賢惟查芝老刻難復出菊老更不問世統計軍界泰斗夙孚人望惟有王聘老老成持平堪勝艱鉅現接滇鄂陝贛各省來電均以敦勸聘老出而擔任爲詞可見是非易於分明人心自有公道錕爲國家大局計與各省極表同意我公權衡得當必以爲然尊意如何尚乞賜教等語特肅敬祈察鑒曹錕咸印（三）山西閻督軍致倪省長電倪省長鑒密我公肝胆照人開誠相見感佩之至國會既經解散我軍主張第一要義目的已達所急待解決者內閣問題耳合肥復職最合起義初衷第念取消二十三日以後之命令勢必牽及江代總理之副署亦起問題至李仲老雖經通過任命但既不就職亦不副署加之各處反對呼聲日高一波未平一波又起今爲和平解決迅速蕆事計我輩應略爲讓步對於上月段李二公任免命令均不要求取消自好直捷了當另推第三人出組內閣以維統一惟聘老耆德碩望克勝其任如此則雙方兼顧在中央辦理不致手續爲難而聘老苦心支持南北定能公認縱有鼓動之人亦無藉口之處要之閣揆一席必應速定設遷延日久引起內訌將外人干涉亦殊可慮時局危迫千鈞一髮尙乞我兄鼎力主持以解糾紛鄙見如此公意如何錫山刪印（四）山東張督軍致各省通電華密歡處鹽日通電擬以總理一席要求聘老擔任諒已仰邀鑒登矣今奉武昌王督軍覃電有內閣問題芝老或暫難復出仲仙前辭財政已表示不與聞政之決心現擬推舉聘老擔任純取超然主義冀息黨爭等語主張與鄙意吻合謹以奉聞如蒙贊同卽請電達紹帥並電請聘老擔任早日確定以維大局而靖人心佇候明敎無任翹企懷芝咸印（五）浙江楊督軍致倪丹忱省長電急朱省長轉倪丹忱徐又錚兄鑒定密揆席重要魯陝通電均以現在時局非仲老所能收拾默察除省恐亦相同鄙見非足饜衆望者不能融洽一切整理萬紛合肥似難卽出河間坐鎭東南况難遠北除東海聘老外別無完全適當之人頃已本此旨電紹帥主持敦勸並電聘老採納施行濟此難關知注電聞善德刪印　自國會解散張定武入京之後雖已着手調停連日正在促進內閣成立然此未能收束之大局尙有許多爲難之處京中各要人對於此事異常焦灼聞前日上午江宇澄在國務院電召印鑄局局長吳笈孫到院說明時局之危迫及仍請東海出任調停之意介吳氏持具張定武王聘卿江宇澄三人之公函赴津向東海陳述一切請求東海出爲調停並請代爲設法令各省取消獨立一齊退兵以便收束大局聞吳君携帶函件已於前日赴津至張王吳公函之內容係略謂國會現在已經解散憲法當然可以改正各省所謂解散國會改正憲法之兩項目的已經達到目下正在改組內閣但中央政令雖繫之於內閣然政令之設施貴在統一此時各省軍隊之撤還獨立之取消實爲萬不可緩之事至於改選國會赦免帝制罪犯懲辦宵小數節應須懇求西南諸省意見再行辦理此函中內容之大略也　國會問題雖已解決惟西南方面之警報頗有日緊一日之勢十五日公府會議以商議內閣問題爲主於時局善後未暇討論前日又由總統電約王聘卿張紹帥等入府專議善後方法其詳不可得知至各省撤兵一節前日由在津之倪丹忱通電各獨立省分請於三日內一律將出發軍隊撤回原防云　山東督軍張懷芝十五日通電各省主張從速另設制憲機關速定憲法電云（上略）解散國會業奉明令憲法不良致有此極端之改革則修正憲法誠爲切要之圖蓋憲法爲國家根本大計民國成立六載於茲兩訂約法中更國體遷延至今迄未產出良好憲法國本未固仍以圖存推其原因未始非議憲者之咎也以議員而議憲法果其黨派不分私見不存何嘗不可收美滿之效果乃不謂以百世不易之大法倏文束縛因人而施黨見偏私任情舞弄畸輕畸重各逞陰謀人之不良安得良法今者國會既已解散憲法委員會當卽取消議員改選國會成立需時長此遷延將爲無憲之國皮之不存毛將焉附肝衡時局良用隱憂鄙意擬先組織憲法會議由各縣人民推舉素諳法律公正明通有聲望而無黨派者一二人送省覆選如無其人甯缺勿濫至選舉手續另行規定每省限定數人咨送京師從速設立憲法會議卽就原議定憲法增删修正補偏救弊以期純粹無疵審議既定國會計時亦卽成立再交議院通過明令頒布施行而一切新舊約法卽可廢止較之俟國會成立後仍由議員議憲其遲速難易自有分也管見所及敢瀝陳之臨電屏營佇候明敎張懷芝咸印　副總統通電辭職後雖經大總統去電挽留然副總統仍命高級副官張調辰賫送証書來京照例此項證書應本於國會乃張君來京之時適國會垂絕之日此項証書無法投遞遂晉謁大總統大總統仍本前此挽留之意囑將證書齎還張君奉命後已將此情電告副總統矣原電錄下副總統鈞鑒奉派來京賫送証書及到京後適值參衆兩院議員紛紛辭職已不能開會復奉命令解散証書未便投遞遂謁見大總統奉諭此次副總統辭職已於庚日去電挽留仍望將証書帶回合敬電聞調辰叩感　十四日大陸西報載十三日北京電云余（大陸報訪員）以黎總統已下令解散國會特於本日往謁黎總統當蒙接見黎對於其解散國會之舉談論甚久詞甚懇摯謂爲避免戰禍保護外人救中國於危亡計則除解散國會外別無他法其言云余（黎總統）之爲此計議多時實非心願余犧牲余之名譽與余之境遇至於余之性命余更不顧惟知以余之所見從最利余人民者爲之各省軍隊迫近北京人心惶惶危機日迫兩院議員復多請假國會開會不足法定人數實已等於停會故余亦以解散國會爲最善之法余深知解散國會西南各省必不贊成然兩害趨其輕雖西南各省不服余亦無可如何也至於余之一身更無足計余久思引退惟以國事爲前提此時不能辭却將令國中發生危險一俟政府組織完善余當卽辭職以謝國人而已黎總統並謂各督軍無推倒伊之意志且均願予擁護伊亦惟知堅守共和苟利於國雖損失名譽犧牲生命亦所不顧並謂共和政體必不至動搖各督軍中雖間有圖謀復辟者然當新國會選舉成立必能棄拋成見而維持中央政府黎總統云國會現已解散張勳及他督軍將卽來京助余收拾時局各獨立督軍以其舉兵反抗中央亦自知違法有咎願向中央謝罪日後當不再有爲非作惡之舉彼等已願取消其在天津所設立臨時政府而撤回其所發出之軍隊則目前時局俟已大有轉機矣云云　奉天省公署十三日接張紹軒督軍去電謂解散國會已由大總統命令宣布是後各種要求條件之進行非集思廣議無以臻完善請卽晉京一行以便共商大計張氏以地方治安關係重要且離省以後恐有危險擬仍派代表參與會議云　前日（十六日）上午八時張督赴清室內廷謁見宣統皇帝清攝政王暨濤朗諸貝勒均入廷招待聞張督陳說時局甚詳自謂優待條件必担任力爭而復辟一層時機未熟於皇室恐無益有害勸各王貝勒務自安守勿與彼等主張復辟者相接以免致貽後患等語清室對張感謝之意頗形於詞色　大總統南京副總統鈞鑒府密據報張開儒等聯合粵桂黔滇川湘六省決定出師擁護約法進窺武漢分出贛湘直衝揚子江要隘陳炯明湍自由李烈鈞担任籌餉舉陸爲盟主粵陳督已宣布戒嚴又報滇軍將經贛攻皖又報李烈鈞電告彭程萬軍隊將北向江西進發粵軍分途入閩川軍由湘攻鄂又報張開儒調重兵赴南雄乃與贛南毗連之萬仙山村等處梅嶺亦駐重兵各等語贛省風氣囂陵易動難靜師來境外必起爭端現潮漸平解決可望若禁觸之爭效尤不易恐爲蚌之利坐收有人擬請鈞座設法維持切電勸阻鎭省幸甚中國甚幸李純叩刪印

外交

某報記者前日訪問旅京各重要外人探其對於中國時局之意見多爲國人所應注意茲分別記其要點如下（甲）法國公使之談話康悌公使云外人目下所望於中國者趕組內閣趕訂憲法趕召國會獨立各省速復原狀中國之事惟中國人最知之惟中國人當爲之外國人不便干涉不應干涉且干涉亦無益而適以增擾美國提出勸告乃美國單獨之行動依余法使自稱之見協約各國大家均各有各事誰復能來問及中國國內之政治問題其取旁觀中立之態度自爲當然之事譬如奏樂中國人乃奏演之人而外國人則但爲洗耳靜聽之人耳又如治病中國人之病應用何藥宜施何術當然中國人自知之也云云（乙）英國方面之意見中國今日之事在段祺瑞免職時固早已料到惟外人對於中國內政始終持中立旁觀態度此時惟望各省趕快取消獨立回復原狀據外人所得報告西南各省只要不變國體不換總統總不至於出兵今日中國情形非全國統一不可如南北分立則等於亡國故甚望中國人於此特別注意至內閣一層切盼中國速行組織一強固之政府若夫美國勸告之事係單獨行動其用意自是善意不過中國黨派紛歧在外人僅有善意在華人或有標榜爲護符者故此種行動意雖甚善而其辦法之是否相宜亦不無疑問云（丙）日本方面之議論此次中國事變係由外交問題爆發使國會不借外交以爭內政則何致到此地步此外人所深爲抱憾者也日本對於中國亦惟希望速組內閣恢復統一最好大總統以誠心誠意請中國極有力之人物出任總理庶可當此難局美國勸告聞早曾與各國協商各國尙未同答而勸告業已提出其用意自是善意所可怪者日本上年勸告中止帝制而美國認爲有干涉中國內政之嫌不願加入此次乃忽有此突飛的行動實與去年意思矛盾日本曾向要求說明亦非抗議石井氏赴美更係別有問題與此無關蓋美國西部排黃種風潮甚烈日美糾葛久未解決也日本勸告中國不止一次不過係友誼的注意並不見於文書此後當亦不致仿美國例提出勸告云

各省狀態

國會解散定武入京而時局之混沌如故蓋現在解決時局不僅在中央一隅强半仰各省督軍之鼻息十四日馮河間來電致元首江代總理暨王聘老張定武云本日電傳國會解散之令薄海人民同深感涕此後待決條件非旬日所可蕆事而粵桂兩省已有激烈之論國璋苦口勸解或可中止唐督軍則要求將所議條件先商西南各省免事後爭論國璋所慮國土分裂致二十二行省劃分兩界以爲召侮之媒現在第一要著應請王張二公聯電獨立各省恢復原狀迅杜實言其他條件仍於法律軌範內從容商榷以大多數心理爲衡組織閣員應由總理召集同志勿加牽掣庶合立憲國閣制原則而懲縣來混合分裂之弊管見所及迫切上陳國璋寒印　黑省軍民兩長向由畢桂芳兼理惟許蘭洲師長覬覦是席已非一朝際此時局紛擾忽聞有畢氏辭職之舉其內幕情形不問可知茲將畢許二氏來電照錄如下（一）畢桂芳辭職電桂芳不才猥膺江土一載以來凡軍政民治自問無絲毫之補救每一念及五夜疚心固由時局艱危實亦德才薄弱爲國家計爲地方計自應退避以讓賢能許帮辦精明果斷洞徹邊情實能宏濟艱難爲國柱石微之軍民愛戴之意既誠且深謹將督軍省長一切責任完全於本月十六日均請許帮辦接負桂芳卽於是日交卸特此奉聞畢桂芳寒印（二）許蘭洲就職電畢督軍蒿日時艱慨懷若谷謝職高蹈採及輕材所有江省軍政各事屬相兼理自愧菲材深憂隕越惟挽留之術辭謝未能而時值多艱又難坐視蘭洲祇得暫承其乏伏祈諸公關懷袍澤時錫箴言匡其不逮以資共濟一俟時局稍定當卽請命中央以待賢能臨電愧悚不盡許蘭洲寒印

電報

路透電

六月十七日路透社接倫敦十五日電云麥格森氏在下議院宣言云英軍在西方陣地至五月底止共擒七萬六千〇六十七人六月至少應加入八千人去年七月一日起英軍在西部共得大砲四百三十四架恢復地方六百方里又云英軍在麥索普特米亞共擒萬〇九百人大砲百三十二架又在埃及擒八千七百三十九人得大砲三十八架云　英國之公電云星期四夜麥塞尼東南及伊帕黑司通河等處英軍戰勝敵人佔據注意之地擒俘四百五十餘人得榴彈砲一機關砲七六月七日屢次逼擊交戰之結果卽佔領里司河至互尼司一帶之德壘又進前七昨夜英軍攻蘭司北方云　巴黎十五日云十日前一星期內法國海埠進口輪船千〇三十四出口千〇十五隻千六百噸以上之輪船沉四隻以下者一過擊未遂者六隻云　雅典十二日電太子安得烈又云希臘堪司特丁王現已讓位與傘氏皆謁希臘攝希臘電云協商國駐希大使扎國要求希臘王國務總理哲尼司氏代各保護强人總理哲氏答退位於皇太子外應指定襲位之覆云哲氏承認各强國之正直無私其宗旨純係按照憲法再立希臘統一哲氏又允許於前各國務總理在禦前會議後將希臘王所裁決之事轉告協約國駐希大使

車站紀事　六月十七日

（東車站出京）陸軍第二十師七十八團團長閻永陞　前直魯電政局監督張慶桂　交通銀行總理曹汝霖　陸軍少將周應時

（東車站來京）陸軍中將張聯芬　司法次長江庸　前財政次長龔心湛　交通部科長黃贊熙　前財政次長張弧　陸軍步兵上校劉錫慶　前衆議院議員李慶芳　陸軍部衛隊營長杜奎　陸軍第八師軍需官夏英明　前京漢鐵路管理局長俞人鳳

（西車站出京）陸軍步兵少校謝恩輝　農商部顧問鄺榮光　陸軍少將張敬舜

（西車站來京）陸軍步兵中校趙連璧　陸軍第九師參謀呂鈞　陸軍等八師需官軍凌濆

●中央觀象臺本月天氣預報

天晴熱　氣壓低　溫度高　風向多南風力最大秒約八公尺至十公尺

京綏鐵路管理局招商投標承辦木料廣告

本局現需美國松木松板共約計三萬二千木方尺（定單第八號）限日內在天津東車站交貨本局備有標單式樣及投標章程並木料尺寸詳單隨時來取所投之標非依本局標單式樣概不收閱投標函面須註明木料標單字樣用火漆封固於民國六年六月三十日十二時以前逕投北京西四羊肉胡同京綏鐵路管理局卽於是日下午三時開標所投標價悉聽本局局長裁奪並不拘定最廉者單取中後於五日內發給定單在此期內不得增減特此廣告

東洋遠馨花廠
Yuan Shin & Co.
JARDINIER—FLEURISTE.

本廠不惜重資自西洋購來各種奇花異草特請名師手編造花圈花藍花球等物及代紮結婚乘坐之鮮花馬車莫不雅緻鮮明芬芳撲鼻舉凡餽贈慶弔之需以及案頭清供均能另出心裁精巧入時滿室清香塵懷瀟灑謂予不信試來平章如有花園亭榭書齋客舍本廠並能長年包植或出賃鮮花芳草務使有色皆春無一不遠駐人墨客閨秀名媛停驂枉顧歡迎本廠開王府井大街南頭路東　電話東局一一五四　[illegible]

中法實業營造公司廣告

啓者本公司京津鐵工廠製造大小鍋爐翻砂汽管龍頭專門營造鋼鐵橋梁屋宇及生鐵翻鑄接焊工作並承攬公共建築各河岸橋工溝渠水塔自來水電燈熱汽管生室等項工程兼代估工打樣測算代辦各種機器材料建置機廠電廠各師資業工廠又經理關東松木租售汽車經理法國通雅里諾格雷孟倍耶三廠機料暨米薩蘭廠汽車橡皮輪等件各界惠顧乞臨接洽可也
總公司設北京東長安街東頭路北　電話東局四二八　〇二二三

中日實業有限公司廣告

本公司奉經農商部第八〇二號批准立案資本金額共爲五百萬元以通融資金應募債票承辦調查各種企業爲營業如有政商各界委辦各項實業借款等事均可承辦本公司聘有專門礦師可以代爲考驗各地礦產礦質及一切開計畫倘蒙惠顧議商辦法請駕臨前門內化石橋東本公司總行接洽可也又本公司在上海香港路設有分行如有欲商各項事業者祈就近至上海香港路中日公司分行面議
中日實業有限公司謹啓　電話南局一千九百五十一號　三六五

通惠實業有限公司兼理證券交易廣告

本公司籌集股本五百萬元在政府立案專辦農工商各項實業或代經理以及金融借貸公債召募介紹信託各業務并代理證券股票交易等事北京總公司西城絨線胡同飯西首路北大門本公司內電話南局一千五百八十三號天津分公司至義界大馬路九號本公司通信號接洽可也此佈 [illegible]

北京　橫濱正金銀行

啓者本銀行招集資本金四千八百萬元收足資本金三千萬元公積二千一百三十萬元總銀行設在橫濱分行設日本各地歐美澳洲印度中國各通商大埠均有本行經理一切交易匯兌存款事無不妥洽特此佈告

三菱公司

營業種目
一承造各種船艦　海陸機器
一自售電氣銅塊　銅版　丹礬　紙張　玻璃片等類
一代辦調查鑛山化驗礦砂

北京　東單牌樓大街路西　電話東局五三〇
天津　日租界榮街廿一號　電話三一六〇

中國出張員　分行
上海　蕪湖　漢口　大冶　長沙　沙市　萬縣　常德　香港　廣東　北京　天津

天津日本租界　加藤洋行
具一切電機電話電線飛行機氣球
消防用水龍蒸汽口盤工程諸用具
各樣標本拌琴風琴臘寫板等類俱全
電話二二

秀貞安醫院
婦兒內外全科產科療治子宮疾專科
西城甘石橋大街路東　電話南局二一五九　四二

山本醫院
醫學博士　院長　山本忠
另有產婆　中村和代
[illegible]